

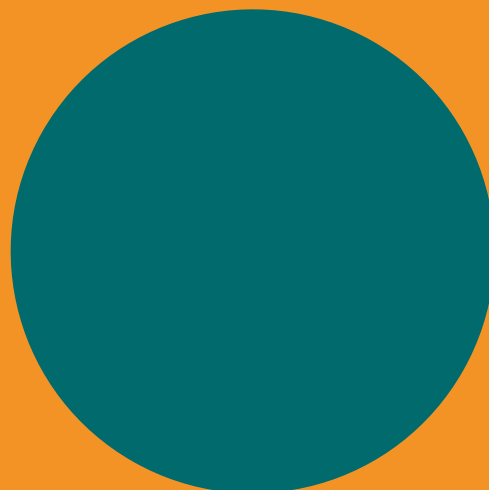

**Factsheet
Pleegzorg
2025**



Pleegzorg 2025

Deze factsheet geeft een overzicht van de ontwikkelingen in de pleegzorg in 2025. De cijfers zijn gebaseerd op de jaarlijkse aanlevering van de 29 (regionale) jeugdhulporganisaties die formele pleegzorg bieden. Pleegzorg valt onder de Jeugdwet en daarmee onder de verantwoordelijkheid van de gemeenten. De pleegzorgorganisaties werken binnen de branchevereniging Jeugdzorg Nederland samen aan landelijke kwaliteitsverbeteringen in de pleegzorg.

Het uitgangspunt is dat kinderen zoveel mogelijk thuis opgroeien. Als dat (tijdelijk) niet mogelijk is, wordt gezocht naar een zo thuis mogelijke omgeving waar het kind voor de tijd dat het nodig is kan wonen. Dit kan vrijwillig, met instemming van de ouder(s), of op basis van een beslissing van de kinderrechter. Waar mogelijk wordt altijd eerst geprobeerd pleegouders te vinden binnen het eigen netwerk van het kind, zoals familie of bekenden. Pleegzorg kent verschillende vormen die aansluiten bij wat een kind en zijn gezin nodig heeft om (weer) stabiel en veilig op te groeien; van kortdurend tot langdurig, in crisissituaties, voltijd en deeltijd, of combinaties hiervan.

In Nederland worden veel kinderen opgevangen door familieleden of bekenden wanneer thuis wonen niet gaat. Als er (nog) geen formele jeugdhulp- of pleegzorgorganisatie bij betrokken is, wordt dit niet als pleegzorg beschouwd. We beschikken niet over cijfers van deze informele zorg en dit valt dan ook buiten het kader van deze factsheet.

Cijfers over 2025

- In 2025 hebben 18.341 jeugdigen voor korte of langere tijd bij pleegouders gewoond. Dat is een afname van 1.577 kinderen in vergelijking met het jaar daarvoor, dat is een afname van 7,9% (het jaar daarvoor was dit nog een afname van 2,4%).
- Op 1 januari 2025 woonden in Nederland 15.745 jeugdigen bij pleegouders.
- In 2025 zijn 2596 jeugdigen in pleegzorg ingestroomd en hebben 3486 jeugdigen de pleegzorg verlaten.
- Op 31 december 2025 woonden 14.876 jeugdigen bij pleegouders. De afname van het aantal jeugdigen dat gebruik maakt van pleegzorg blijft afnemen, en neemt in 2025 sterker af dan jaren daarvoor. Er zijn meer jeugdigen uit pleegzorg uitgestroomd dan ingestroomd. Op de peildatum 31 december is de afname van het aantal pleegkinderen 8,5% ten opzichte van dezelfde datum in het voorgaande jaar.

Aantal pleegkinderen 2000–2025

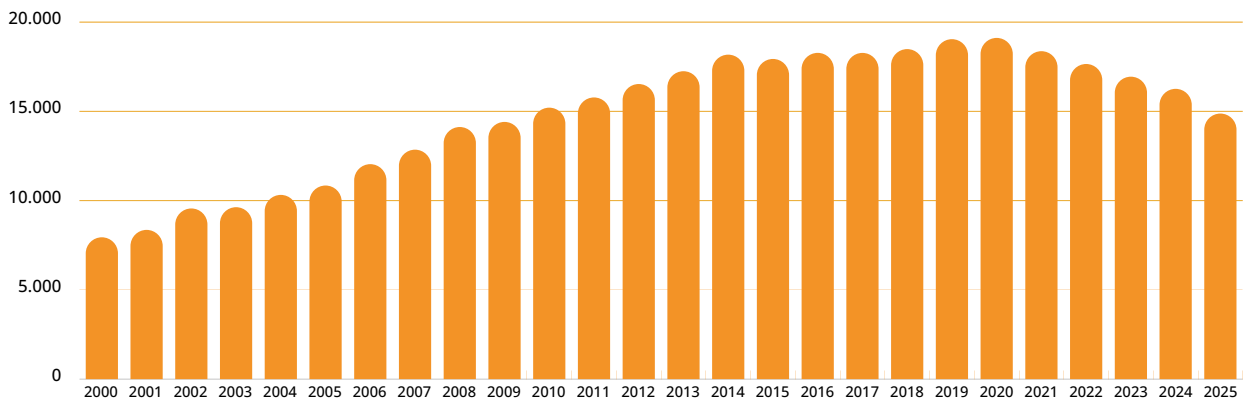

Pleegzorg varianten

- 76% van de nieuwe pleegzorgplaatsingen in 2025 betreft voltijdpleegzorg.
- 19% van de nieuwe pleegzorgplaatsingen betreft deeltijdpleegzorg.
- Bij 5% van de nieuwe plaatsingen gaat het om een combinatie van deeltijd- en voltijdpleegzorg gestart in 2025¹.

Deeltijdpleegzorg is een vorm van pleegzorg waarbij een kind af en toe naar een pleegouder gaat en beperkt zich niet alleen tot weekenden of vakanties. De vraag naar deeltijd pleegzorg neemt volgens de pleegzorgorganisaties nog steeds toe. Het flexibel kunnen inzetten van het aantal dagen bij een pleeggezin kan bijdragen aan het voorkomen dat een kind volledig uit huis moet. Ook kan deeltijdpleegzorg worden ingezet ter ondersteuning van pleeggezinnen om plaatsingen langer stabiel te kunnen volhouden. Naast inzetten van deeltijdpleegzorg kunnen (pleeg)gezinnen worden ondersteund met ambulante hulp en wordt ingezet op versterken van meer informele zorg, denk aan steun- of buurtgezinnen. Hoe vaak dit (aanvullend aan of in plaats van pleegzorg) wordt ingezet, zijn binnen deze factsheet geen cijfers over beschikbaar.

In 2025 is het aandeel van deeltijdpleegzorg iets afgenomen en daarmee voltijd juist weer toegenomen in vergelijking met vorige jaren. Het realiseren van deeltijdplaatsingen is niet makkelijk en vraagt, nog meer dan een voltijd plaatsing, om maatwerk met aansluiting en afstemming op wat het pleegkind en de ouders nodig hebben, zie kopje *Vraag en aanbod* op pagina 11.

Instroom jeugdigen in pleegzorg in 2025 naar soort(en) opvang

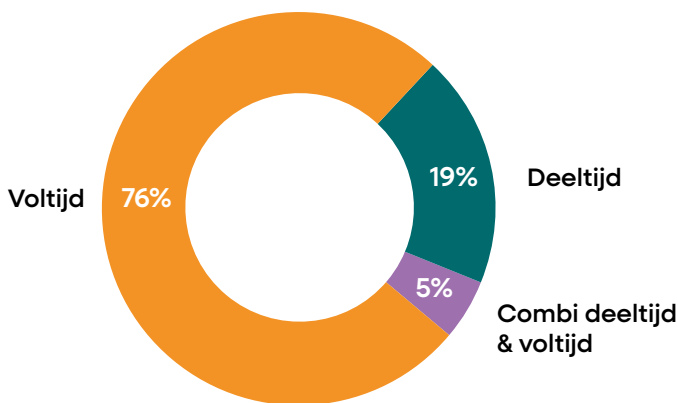

Als een kind formeel bij familie of bekenden gaat wonen noemen we dat netwerkpleegzorg. Meestal is het een voordeel dat betrokkenen elkaar al kennen. Het uitgangspunt is dan ook dat eerst in het netwerk naar een pleegouder wordt gezocht. In 2025 woonde 46% van de pleegkinderen in een netwerkpleeggezin: bijvoorbeeld bij grootouders, tantes en ooms, onderwijzers of burens. Dit blijft vergelijkbaar met vorige jaren. 48% van de nieuwe plaatsingen in 2025 betreft netwerkpleegzorg, dat is een stijging ten opzichte van vorig jaar. Het aandeel bij het totaal aantal plaatsingen blijft vergelijkbaar. Het andere deel woont in een bestandpleeggezin, zij kennen de pleegouders nog niet voor de plaatsing. Dit gezin hoort na een screenings- en voorbereidingstraject tot het bestand van een pleegzorgorganisatie.

1. Jeugdigen die gebruik maken van twee pleegzorgvarianten tellen in het totaaloverzicht van jeugdigen die gebruik maken van pleegzorg één keer mee.

Leeftijden

Pleegzorg is een vorm van jeugdhulp met verblijf die standaard kan worden ingezet tot 21 jaar, en waar nodig tot 23 jaar. De leeftijdsverdeling van is de afgelopen jaren vrijwel vergelijkbaar gebleven. Bijna twee derde (64%) van de kinderen die instroomt in de pleegzorg is jonger dan 12 jaar, het grootste deel van de jongeren dat gebruikmaakt van pleegzorg is echter 12 jaar of ouder. Jongeren van 18 jaar en ouder kunnen de pleegzorg alleen instromen als er voorafgaand aan hun 18e ook al jeugdhulp werd ingezet.

Jeugdigen die in 2025 bij pleegouders zijn geplaatst (naar leeftijd)

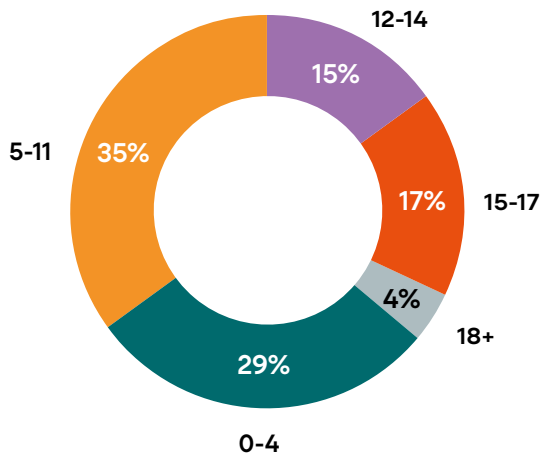

Alle pleegkinderen die op 31 december 2025 bij pleegouders woonden (naar leeftijd)

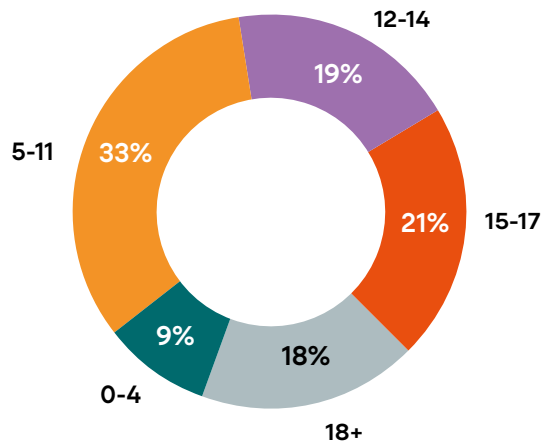

Verhouding jongens/meisjes



Vrijwillig of jeugdbescherming

- 36% van de pleegkinderen verblijft bij pleegouders in het kader van vrijwillige hulpverlening. Dat wil zeggen dat de ouders het gezag hebben en instemmen met een (deeltijd) plaatsing bij pleegouders, of dat de jeugdige meerderjarig is.
- Bij 49% van de jeugdigen die bij pleegouders wonen is er sprake van een jeugdbeschermingsmaatregel:
 - voor 20% van de pleegkinderen is dat een Onder Toezicht Stelling (OTS). Dat betekent overigens niet dat deze kinderen allemaal uit huis geplaatst zijn, een deel van hen woont ook thuis en maakt gebruik van deeltijd pleegzorg.
 - voor 29% van de pleegkinderen ligt de voogdij bij een gecertificeerde instelling. Deze kinderen wonen niet meer volledig thuis en zijn dus uithuisgeplaatst.
- Bij 15% van de pleegkinderen is er sprake van pleegoudervoogdij. Eén of beide pleegouder(s) hebben dan de voogdij over hun pleegkind, met behoud van een pleegcontract, een pleegvergoeding en begeleiding.

Het aandeel van kinderen dat met een jeugdbeschermingsmaatregel in een pleeggezin verblijft wordt elk jaar iets minder (49% in 2025 t.o.v. 59% in 2019). Pleegzorgorganisaties zien dat het vaker lukt om langer binnen het vrijwillig kader hulp te bieden. Rechteren lijken minder snel een maatregel uit te spreken en er wordt langer over gedaan om tot een perspectiefbepaling te komen.

Duur van verblijf

Van alle jeugdigen die in 2025 de pleegzorg hebben verlaten, woonde 59% langer dan een jaar bij pleegouders, waarvan 44% langer dan 2 jaar. Daarvan is bijna 49% van de jeugdigen 18 jaar of ouder.

Verblijfsduur van de jeugdigen die pleegzorg in 2025 hebben verlaten

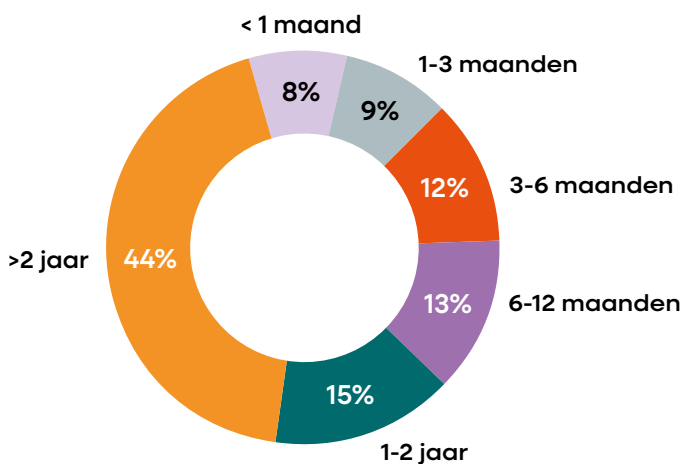

Uitstroom en breakdown

In 2025 hebben 3486 jeugdigen de pleegzorg verlaten. Het overgrote deel van de plaatsingen, namelijk 71%, is volgens plan beëindigd. Pleegkinderen gaan dan bijvoorbeeld terug naar ouder(s) of zelfstandig wonen. We hebben onvoldoende zicht op de plekken waar pleegkinderen naar uitstromen. 14% van de plaatsingen is voortijdig beëindigd, in overeenstemming tussen de cliënt, de pleegzorgorganisatie, de pleegouder(s) en de verwijzer (gemeente of jeugdbescherming). In een klein deel van de gevallen is de zorg eenzijdig voortijdig beëindigd: 4% van de plaatsingen is voortijdig beëindigd door de cliënt en 4% door de pleegzorgorganisatie of de pleegouder(s). Tot slot is de plaatsing bij 7% beëindigd door externe omstandigheden of door overmacht. Het gaat dan veelal om een verhuizing van de pleegouders.

Breakdown²

Continuïteit is een belangrijk thema in de pleegzorg. Veel van de ondersteuning en inspanningen is gericht op het voorkomen van een zogenaamde 'breakdown': een ongewenste en ongeplande beëindiging van een pleegzorgplaatsing. Bij 553 beëindigde plaatsingen was er sprake van een zogenoemde 'breakdown'. Dat kwam voor bij 3% van alle pleegkinderen die in 2025 voor korte of langere tijd bij pleegouders hebben gewoond en bij 16% van alle pleegkinderen die in 2025 pleegzorg hebben verlaten.

Jaar	Aantal breakdowns	Breakdownpercentage: het aantal breakdowns afgezet tegen alle pleegkinderen die in dat jaar voor korte of langere tijd bij pleegouders hebben gewoond	Breakdownpercentage: het aantal breakdowns afgezet tegen het aantal jeugdigen dat in dat jaar pleegzorg heeft verlaten
2020	687	2,98%	17%
2021	539	2,37%	12%
2022	496	2,28%	12%
2023	531	2,6%	14%
2024	522	2,6%	14%
2025	553	3,0%	16%

Ondanks dat elke breakdown er één te veel is, lijkt het aantal breakdowns slechts licht toe te nemen. Ondanks de signalen dat de complexiteit binnen de pleegzorg toeneemt de afgelopen jaren (zowel in de pleeggezinnen als in het organiseren van de pleegzorg) lijkt het te lukken om het aantal breakdowns te beperken. Dit kan betekenen dat de doorontwikkeling en kwaliteitsverbeteringen in de pleegzorg positief uitwerken, ondanks de complexiteit van het vak.

2. Een belangrijk verschil bij het bepalen van het breakdownpercentage tussen de beperkte (wetenschappelijke) pleegzorgonderzoeken en de registratie voor de factsheet pleegzorg is de periode waarover is gemeten. In de meeste onderzoeken wordt nagegaan hoeveel kinderen over een periode van een aantal jaar een breakdown hebben meegemaakt. Deze factsheet zegt alleen iets over het aantal breakdowns in 2025, en niets over de daadwerkelijke continuïteit die er al dan niet is voor kinderen gedurende de hele periode dat ze bij pleegouders wonen. Aangezien het over één jaar gaat, is het logisch dat het percentage lager uitvalt dan de percentages uit de onderzoeken die tot nu toe zijn gedaan.

Wachten op pleegzorg

Op 31 december 2025 wachtten 864 jeugdigen op pleegzorg, dit is vergelijkbaar met de 881 kinderen van het vorige jaar. De grote stijging die we daarvoor zagen is er dus niet, maar het aantal wachtende kinderen is opnieuw blijvend hoog. Bemiddeling is het proces waarin gezocht wordt naar een geschikt pleeggezin voor een kind.

- Voor 394 jeugdigen was op 31 december de aanvraag voor plaatsing in een pleeggezin in behandeling bij een pleegzorgorganisatie. Voor hen werd een passend pleeggezin gezocht: de bemiddeling was gestart, maar een plaatsing was nog niet (definitief) rond.
- Voor 470 jeugdigen is nog geen bemiddeling gestart. Dit is een verschuiving ten opzichte van vorig jaar; van de kinderen op de wachtlijst is voor het merendeel ook geen bemiddeling gestart. Vaak heeft dit te maken met een capaciteitsprobleem binnen de organisatie.

Leeftijd wachtende pleegkinderen

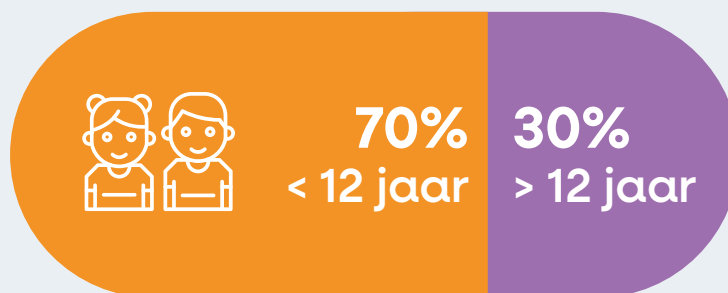

30% van de wachtende jeugdigen was 12 jaar of ouder; 70% was jonger dan 12 jaar. Ruim de helft van de jeugdigen 59% die nog niet bemiddeld is, wacht op deeltijdpleegzorg. Bij deeltijd worden regelmatig ook knelpunten ervaren in de financiering waardoor een plaatsing wordt vertraagd. Dit verklaart mede ook het verminderde aandeel van deeltijdpleegzorg in het totaal aantal plaatsingen dit jaar.

Het is meestal dat de match met een pleeggezin op zich laat wachten doordat de vraag niet direct of 1-op-1 aansluit bij het profiel van de beschikbare pleeggezinnen. Het grote tekort aan pleeggezinnen, en daarmee keuzemogelijkheden voor een juiste match is daarbij de voornaamste reden. Er wordt de laatste jaren ook meer ingezet op kindgericht werven, hierbij wordt in het eigen bredere netwerk van het kind gezocht naar een gezin dat iets kan en wil betekenen, dit vergt echter ook meer tijdsinvestering en kan er ook voor zorgen dat een kind langer op een geschikte plek in een pleeggezin moet wachten en er dus meer kinderen op de wachtlijst staan.

Pleegouderbestand

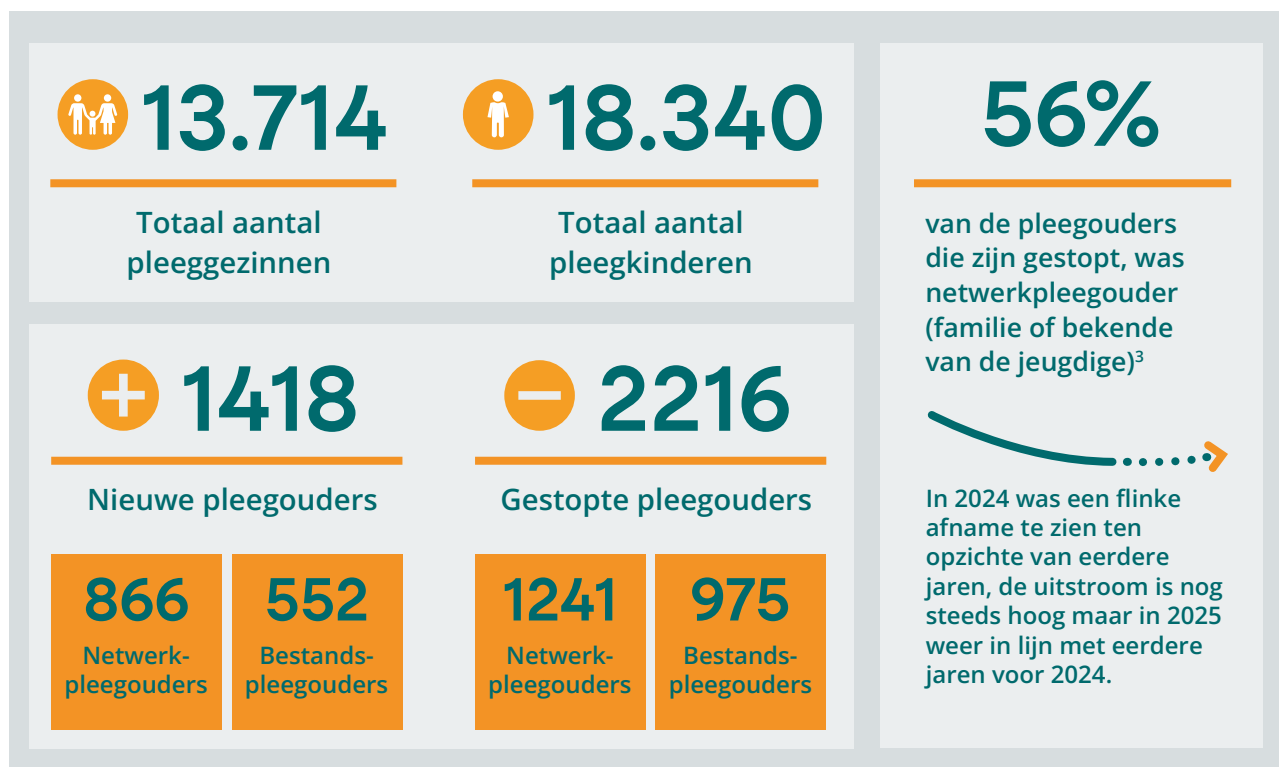

Pleegzorgcijfers 2015 – 2025: aanmeldingen van pleegouders en aantal pleegkinderen

Jaar	Pleegouders			Pleegkinderen
	Belangstellenden die informatie hebben aangevraagd	Geaccepteerde (nieuwe) pleegouders	Totaal aantal pleegouders	Op 31 december
2015	12.408	2.919	18.430	17.934
2016	8.469	2.471	16.647	18.275
2017	11.425	2.647	16.655	18.273
2018	9.119	2.566	16.534	18.486
2019	10.214	2.778	16.717	19.042
2020	9.464	2.647	17.312	19.113
2021	9.244	2.297	17.548	18.369
2022	6.715	1.712	16.608	17.652
2023	7.845	1.706	15.197	16.941
2024	7.662	1.752	14.713	16.260
2025	5.520	1.418	13.714	14.876

3. Wanneer een netwerkplaatsing is afgerond, kiezen de meeste netwerkpleegouders niet voor een verdere pleegzorgcarrière voor een onbekend kind.

Verhaal achter de cijfers & trends

- De cijfers over 2025 laten zien dat het aantal kinderen in de pleegzorg opnieuw is gedaald en bovendien sterker dan in voorgaande jaren. Deze daling vindt plaats terwijl het aantal kinderen dat wacht op een pleeggezin onverminderd hoog blijft. Dit wijst erop dat de behoefte aan pleegzorg niet afneemt, maar dat het steeds moeilijker wordt om voor kinderen een passende plek te vinden.
- In 2025 publiceerde de Inspectie Gezondheidszorg en Jeugd (IGJ) de resultaten van het thematisch toezicht op de pleegzorg. De inspectie concludeert dat het met de meeste pleegkinderen en pleeggezinnen goed gaat en spreekt waardering uit voor de inzet van pleegouders en professionals. Tegelijkertijd worden risico's gesignaleerd, onder andere in het zicht op de veiligheid van pleegkinderen, het structureel contact met kinderen en de samenwerking tussen betrokken organisaties. De bevindingen onderstrepen ook dat pleegzorg plaatsvindt in een complex stelsel waarin samenwerking, tijd en randvoorwaarden cruciaal zijn om kinderen duurzaam veiligheid en stabiliteit te bieden.
- De ontwikkelingen in de pleegzorg sluiten aan bij bredere trends in de jeugdhulp. Uit cijfers van het CBS blijkt dat in 2025 circa 469.000 jongeren jeugdhulp ontvingen, een lichte daling ten opzichte van het jaar daarvoor, terwijl het aandeel jeugdhulp zonder verblijf toeneemt. Deze beweging richting lichtere, ambulante hulp betekent dat kinderen die uiteindelijk in pleegzorg komen vaak een zwaardere en complexere problematiek hebben.
- Tegen deze achtergrond zet de daling van het aantal pleegkinderen in 2025 duidelijk sterker door dan in voorgaande jaren. Deze daling lijkt niet samen te hangen met een afnemende behoefte aan pleegzorg. De wachtlijsten blijven immers onverminderd hoog. Dit wijst erop dat het steeds moeilijker wordt om kinderen tijdig en passend te plaatsen. Kinderen wachten langer of blijven langer thuis, en wanneer zij instromen is vaker sprake van complexere problematiek. Tegelijkertijd kost het realiseren van een passende match meer tijd, mede door het afnemende aantal beschikbare pleeggezinnen. Hierdoor wordt vaker gekeken naar alternatieven zoals gezinshuizen.
- De vraag naar deeltijdpleegzorg blijft toenemen, in lijn met de ambitie om uithuisplaatsingen te beperken en gezinnen thuis te versterken. In de praktijk blijkt deze vraag echter steeds moeilijker te realiseren. Het aandeel deeltijdplaatsingen neemt af, wat wijst op een groeiende mismatch tussen vraag en aanbod. Deeltijdpleegzorg vraagt veel flexibiliteit en afstemming tussen ouders, pleegouders en professionals, en blijkt in een krappe pleegoudermarkt lastig te organiseren. Dit onderstreept het belang van passende ondersteuning en financiering.
- Het uitgangspunt om eerst te zoeken naar pleegzorg binnen het netwerk blijft leidend. Hoewel het aandeel netwerkplaatsingen in de instroom toeneemt, is het aandeel bestandsplaatsingen nog steeds de meerderheid. Dit blijft een vergelijkbaar beeld met voorgaande jaren. Het realiseren van netwerkplaatsingen blijkt complex en lukt dus nog onvoldoende. Netwerkpleegzorg vraagt intensieve begeleiding en voldoende draagkracht binnen het netwerk.
- Een van de meest bepalende ontwikkelingen in 2025 is de verdere afname van het aantal pleegouders en belangstellenden. Het aantal nieuwe aanmeldingen daalt, terwijl relatief veel pleegouders stoppen. Dit beperkt de mogelijkheden om kinderen te plaatsen en maakt het realiseren van een passende match steeds lastiger. Met name voor kinderen met complexere en specifieke zorgbehoeften, broers en zussen en voor deeltijdplaatsingen wordt het moeilijk om een passend pleeggezin te vinden. Dit benadrukt dat zowel werving, als het behoud en de ondersteuning van pleegouders cruciaal is en het wenselijk is hier de kennis over te vergroten.
- Ondanks deze ontwikkelingen stijgt het breakdownpercentage slechts licht ten opzichte van vorige jaren en blijft het percentage relatief laag. Dit laat zien dat pleegzorgorganisaties en pleegouders er nog steeds in slagen om plaatsingen zorgvuldig te begeleiden en stabiliteit te bieden. Tegelijkertijd vraagt dit in de praktijk steeds meer inspanning.
- Het aantal kinderen dat wacht op een plaatsing blijft hoog. Dit laat zien dat vraag en aanbod verder uit elkaar groeien. Ontwikkelingen binnen het StroomOP-programma laten daarnaast zien dat het aantal jongeren in zwaardere vormen van verblijf afneemt en dat meer wordt ingezet op lichtere, thuisgerichte hulp. Wanneer pleegzorg echter niet beschikbaar is, kan dit leiden tot druk op andere delen van het jeugdhulpstelsel en tot inzet van minder passende alternatieven.

| Context van de pleegzorg

- In de pleegzorg wordt continu gezocht naar een balans tussen terugkeer naar huis, goede ondersteuning van pleeggezinnen en samenwerking met ouders. Door de bredere transformatie in de jeugdzorg neemt de complexiteit van pleegzorg toe: kinderen hebben vaker zwaardere problematiek en de samenwerking tussen betrokkenen wordt intensiever.
- Tegelijk ontwikkelt de pleegzorg zich inhoudelijk, met meer nadruk op deeltijdpleegzorg, gedeeld opvoerschap en maatwerk. Dit vraagt andere competenties van pleegouders en een andere inrichting van begeleiding en ondersteuning.
- Om pleegzorg goed te organiseren zijn een stabiel personeelsbestand, goede samenwerking tussen organisaties en passende financiering noodzakelijk. In de praktijk staan deze randvoorwaarden onder druk. De financiering is vaak gekoppeld aan het aantal plaatsingen, terwijl het aantal pleegkinderen afneemt. Tegelijkertijd nemen niet-kindgebonden werkzaamheden toe, zoals werving (inclusief kind-gebonden werving), matching en het begeleiden en behouden van pleegouders.
- Ook de ondersteuning van pleeggezinnen sluit niet altijd aan bij wat nodig is. Denk aan vergoedingen voor kosten, inzet van passende hulp en ondersteuning bij complexe opvoedsituaties. Juist in de huidige context is het essentieel om pleegouders goed toe te rusten en duurzaam te ondersteunen.
- Het waarborgen van voldoende en kwalitatief goede pleegzorg staat daarmee onder druk. Binnen Jeugdzorg Nederland wordt gezamenlijk gewerkt aan het versterken van randvoorwaarden, onder andere via de Hervormingsagenda Jeugd en de verdere ontwikkeling van tariefafspraken.

| Vraag en aanbod

Voor een succesvolle plaatsing is een zorgvuldige matching tussen kind, ouders en pleeggezin essentieel. Door de toenemende complexiteit van hulpvragen en de wens om meer maatwerk te leveren, vraagt dit proces meer tijd en afstemming dan voorheen.

Tegelijkertijd neemt het aantal beschikbare pleeggezinnen af. Hierdoor ontstaat steeds vaker een situatie waarin de gewenste match niet beschikbaar is. Dit speelt bij alle vormen van pleegzorg, maar in het bijzonder bij deeltijdpleegzorg, plaatsing van broers en zussen en kinderen met complexe problematiek. Het gevolg is dat plaatsingen langer duren, kinderen langer moeten wachten of dat gekozen wordt voor alternatieve oplossingen. Dit kan doorwerken in de rest van de jeugdhulpketen, waar de druk op andere vormen van verblijf kan toenemen.

Voor een deel van de kinderen is plaatsing in een pleeggezin niet haalbaar of passend. In deze gevallen wordt gekeken naar andere vormen van kleinschalige opvang, zoals gezinshuizen. Tekorten in de pleegzorg kunnen hierdoor verschuiven naar andere delen van het systeem.

De cijfers laten daarmee een duidelijke spanning zien tussen vraag en aanbod. De behoefte aan pleegzorg blijft groot, maar de beschikbaarheid van pleeggezinnen en de mogelijkheden om passend te matchen nemen af. Dit maakt het noodzakelijk om blijvend te investeren in het versterken van het pleegouderbestand, het verbeteren van randvoorwaarden en het ondersteunen van pleeggezinnen.

| Meer weten over pleegzorg?

[Pleegzorg.nl](https://pleegzorg.nl) is het online platform voor de pleegzorg met betrouwbare kennis en handige verwijzingen om pleegouders te versterken in hun rol, geïnteresseerden kennis te laten maken met pleegzorg en professionals te ondersteunen in hun werk. Speciaal voor pleegouders is er een groeiend leeraanbod over uiteenlopende pleegzorgonderwerpen.

